

PROFESSIONAL
SCHOOL OF
EDUCATION (PSE)



Studierendenbefragung zum Praxissemester

Studierbarkeit & Mentoring (1. & 2. Durchgang im Vergleich)

Dr. Heike Schaumburg & Dr. Caroline Körbs

Tag der Lehre | 16.04.2018 | PSE

GEFÖRDERT VOM



Bundesministerium
für Bildung
und Forschung

PSE
Professional School of Education
Schule | Universität | Wissenschaft | Praxis



- 1) Überblick der Evaluationen zum Praxissemester
- 2) Beschreibung der Stichprobe
- 3) Zufriedenheit mit dem Praxissemester
- 4) Zeitaufwand
- 5) Organisation
- 6) Lernbegleitung
- 7) Zusammenfassung

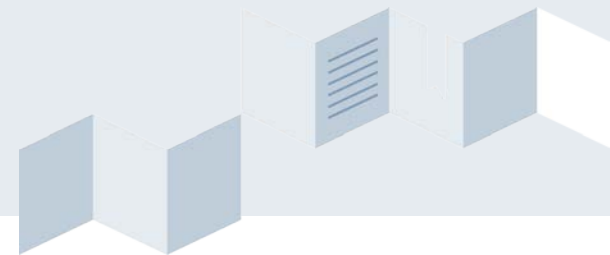

Evaluation und Begleitforschung zum Praxissemester

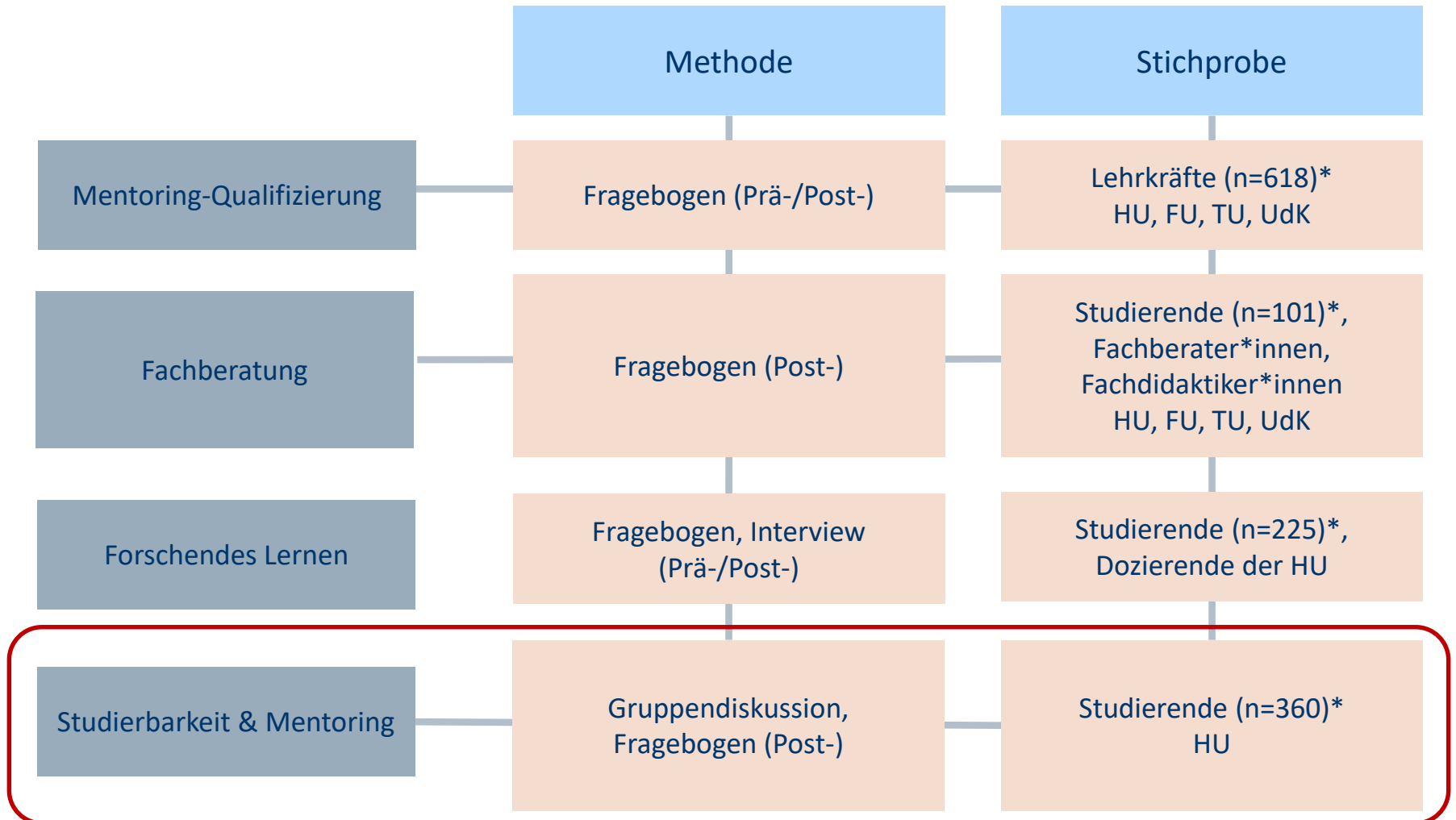

Beschreibung der Stichprobe N=177 (von $n_{\text{ges.}} = 390$; 45%)

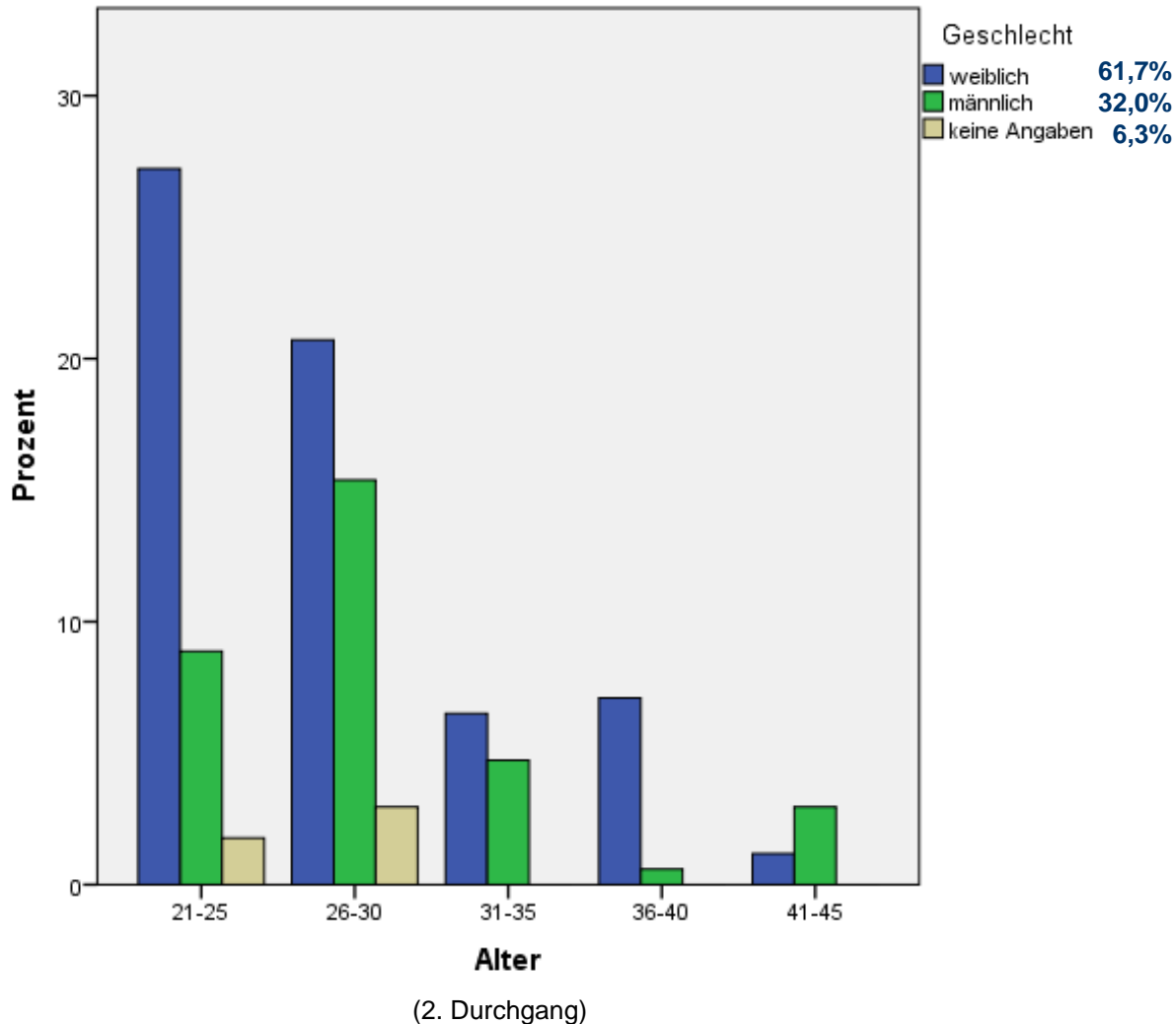

Häufig vertretene Fachrichtungen	(Fach 1)
N (Wirtschaftspädagogik)	23
N (Englisch)	19
N (Sonderpädagogik)	15
N (Deutsch Grundschule)	13
N (Geschichte)	12
N (Deutsch)	12

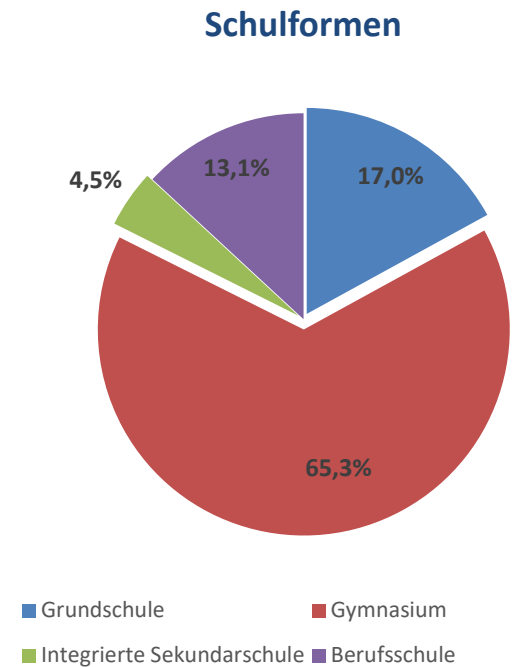

Zufriedenheit mit dem Praxissemester

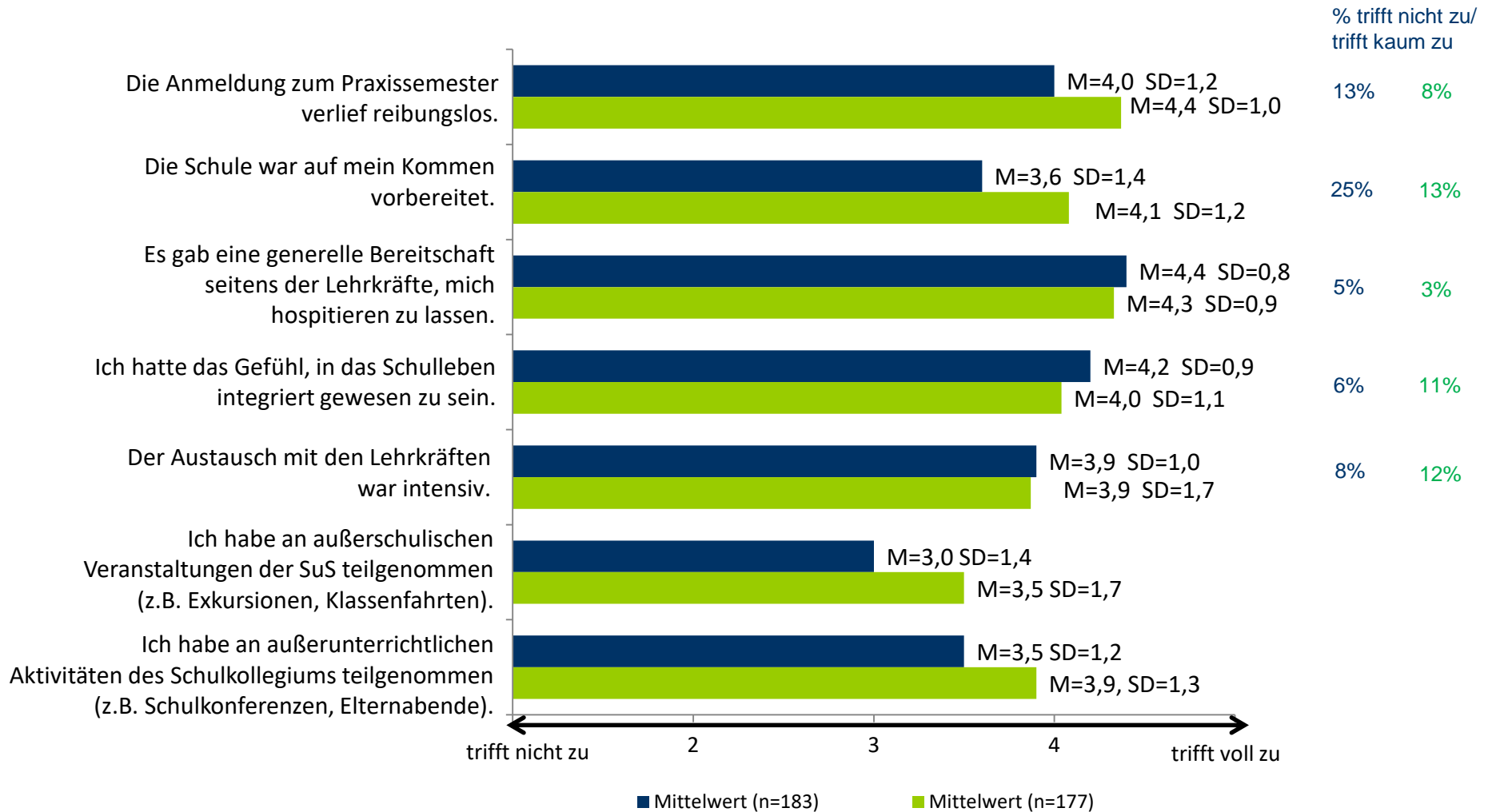

N (1. Durchgang) = 183

N (2. Durchgang) = 177

Zeitaufwand

Beobachtungen aus dem ersten Praxissemester bestätigen sich:

- Vorgaben zu Gesamtdauer (18 Wochen) und Anzahl von Schulbesuchstagen (mind. 3/Woche) werden mehrheitlich eingehalten
- Schulweg: im Mittel 42' ($SD=21,5$) (Vorjahr: 45'; $SD=20,9$)
- Präsenzzeit an der Schule und Anzahl der Unterrichtsversuche werden deutlich überschritten
- viele Studierende erteilen eigenverantwortlichen Unterricht

	IST		IST _{Minimum}		IST _{Maximum}		SOLL
Präsenzzeit an der Schule	Ø 297 h (SD=54,2)	Ø 331 h (SD=56,4)	-	-	-	-	mind. 230 h
hospitierte Stunden im gesamten Praxissemester	Ø 133,9 h (SD=88,3)	Ø 131 h (SD=72,4)	0 h	30 h	450 h	470 h	mind. 60 h
vollständig unterrichtete Stunden	Ø 29,8 Stunden (SD=14,2)	Ø 28,2 Stunden (SD=20,5)	2 h	0 h	90 h	250 h	mind. 18 h vollständig
Unterricht ohne Anwesenheit einer Lehrkraft	62% mind. 1 h Ø 4,8 Stunden (SD=10,1)	40% mind. 1h Ø 3,1 Stunden (SD=5,3)	0 h	0 h	70 h	30 h	nicht erlaubt

Vereinbarkeit mit Univeranstaltungen, Beruf & Familie

Ich hatte Probleme, die Zeiten an der Schule und meine universitären Lehrveranstaltungen, die sich auf das Praxissemester bezogen, in Einklang zu bringen.

Ich hatte Probleme das Praxissemester mit meiner **beruflichen** Tätigkeit in Einklang zu bringen.

Ich hatte Probleme das Praxissemester mit meinen **familiären** Verpflichtungen in Einklang zu bringen.

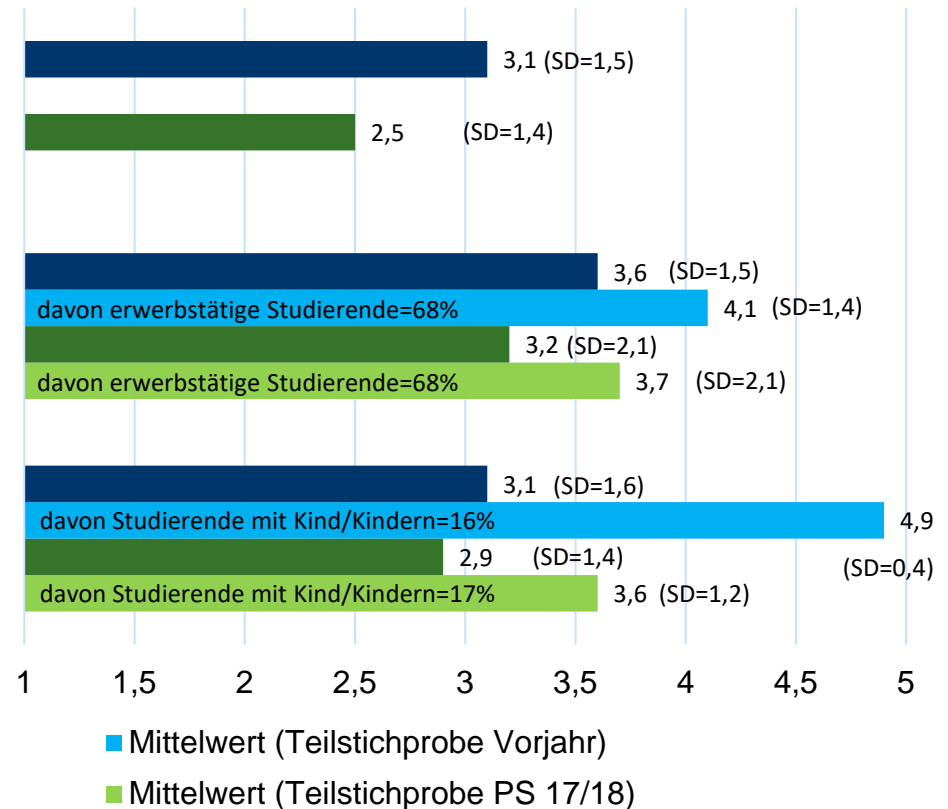

■ Mittelwert Vorjahr
■ Mittelwert PS 17/18

■ Mittelwert (Teilstichprobe Vorjahr)
■ Mittelwert (Teilstichprobe PS 17/18)

N (1. Durchgang) = 183

N (2. Durchgang) = 177

Hat Ihr/e Mentor/in (Fach 1) an der Mentoringqualifizierung teilgenommen?

N (GS)=30

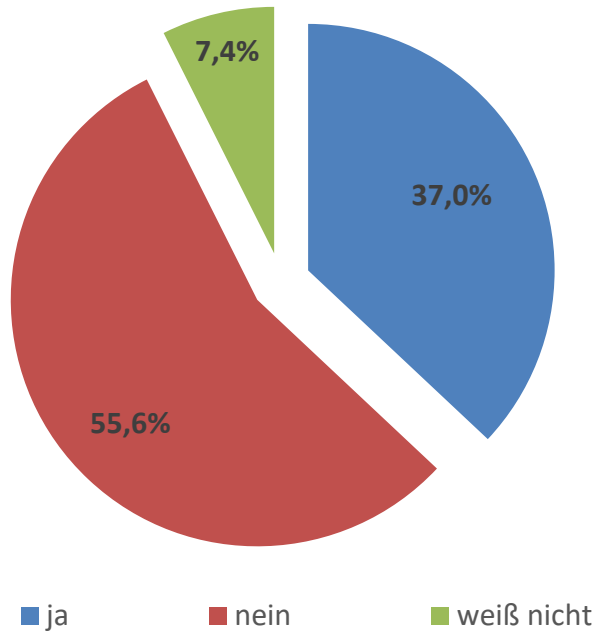

(2. Durchgang)

N (Gym/ISS/BS)=147

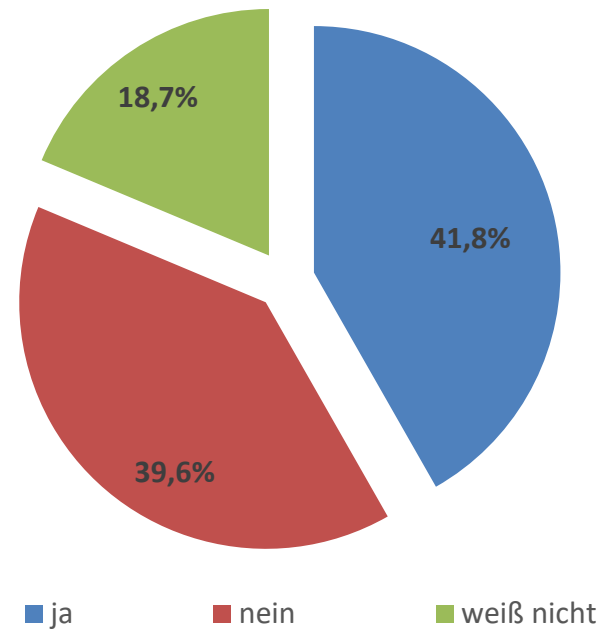

(2. Durchgang)

- Fast alle Studierende haben mit ihren Mentor_innen den Unterricht vor- und nachbesprochen
- Vorbereitungen wurden häufiger durchgeführt als Nachbesprechungen (besonders von Lehrkräften, die MQ durchlaufen haben)
- Orientierungsgespräche zu Beginn und am Ende des PS wurden weniger konsequent umgesetzt

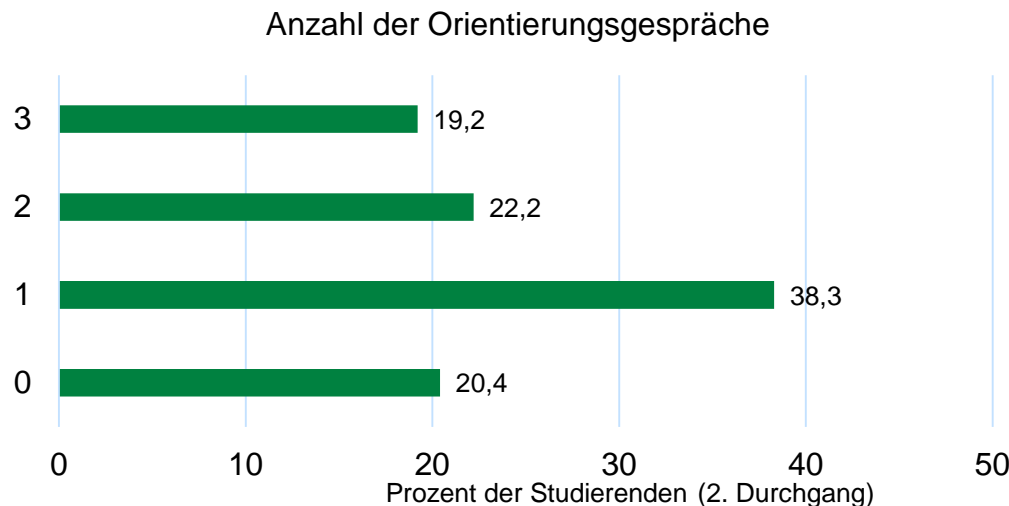
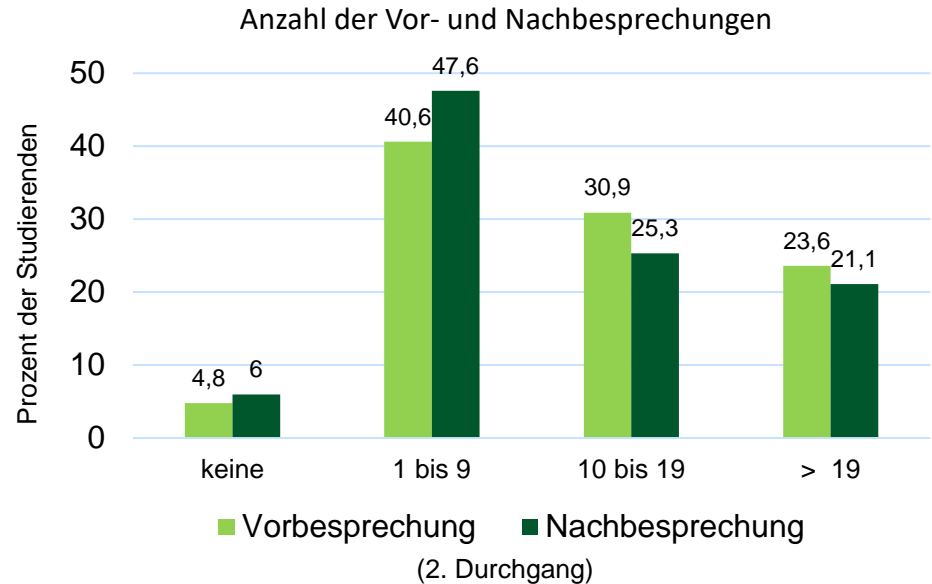

Unterrichtsvorbesprechungen

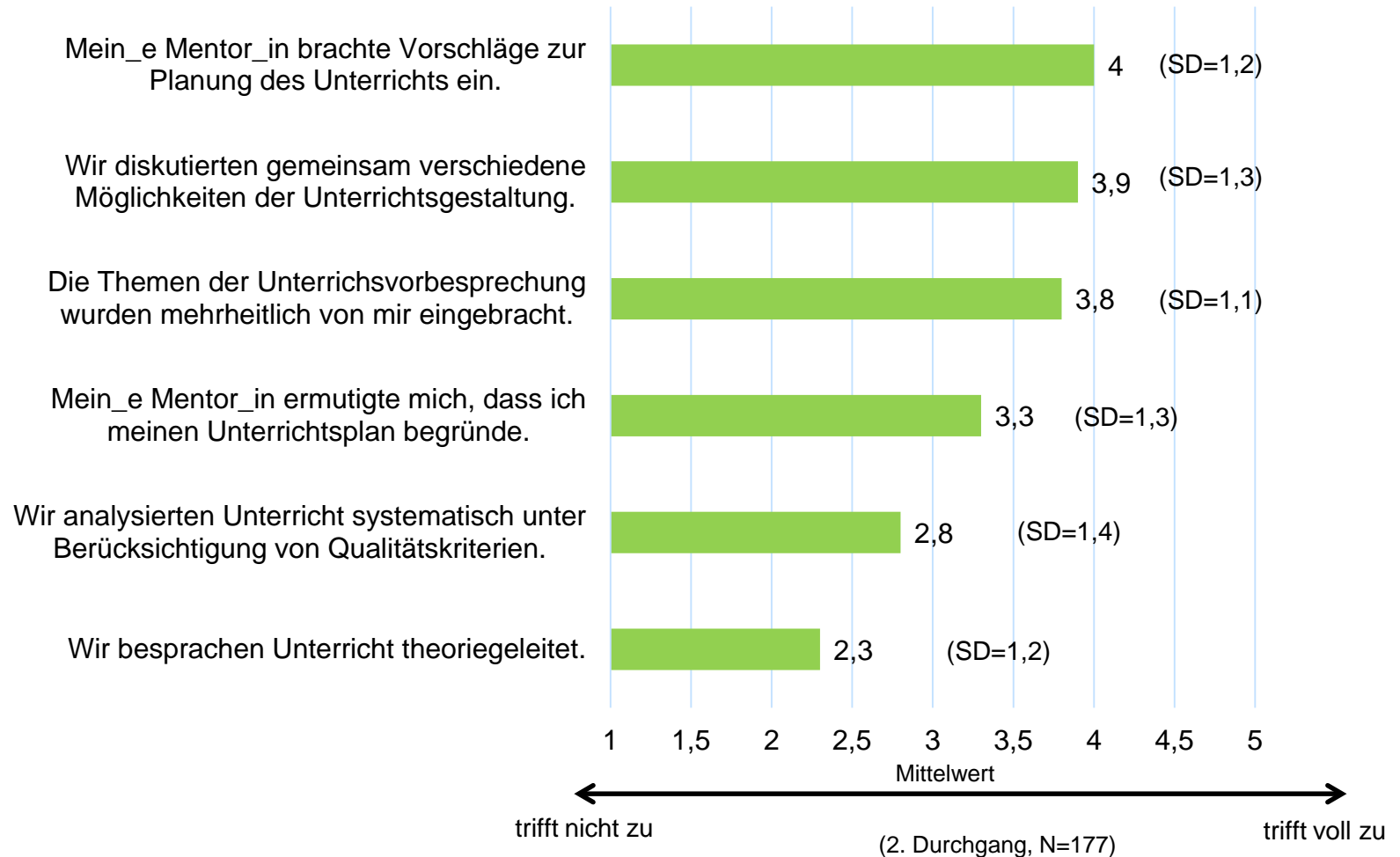

Unterrichtsnachbesprechungen

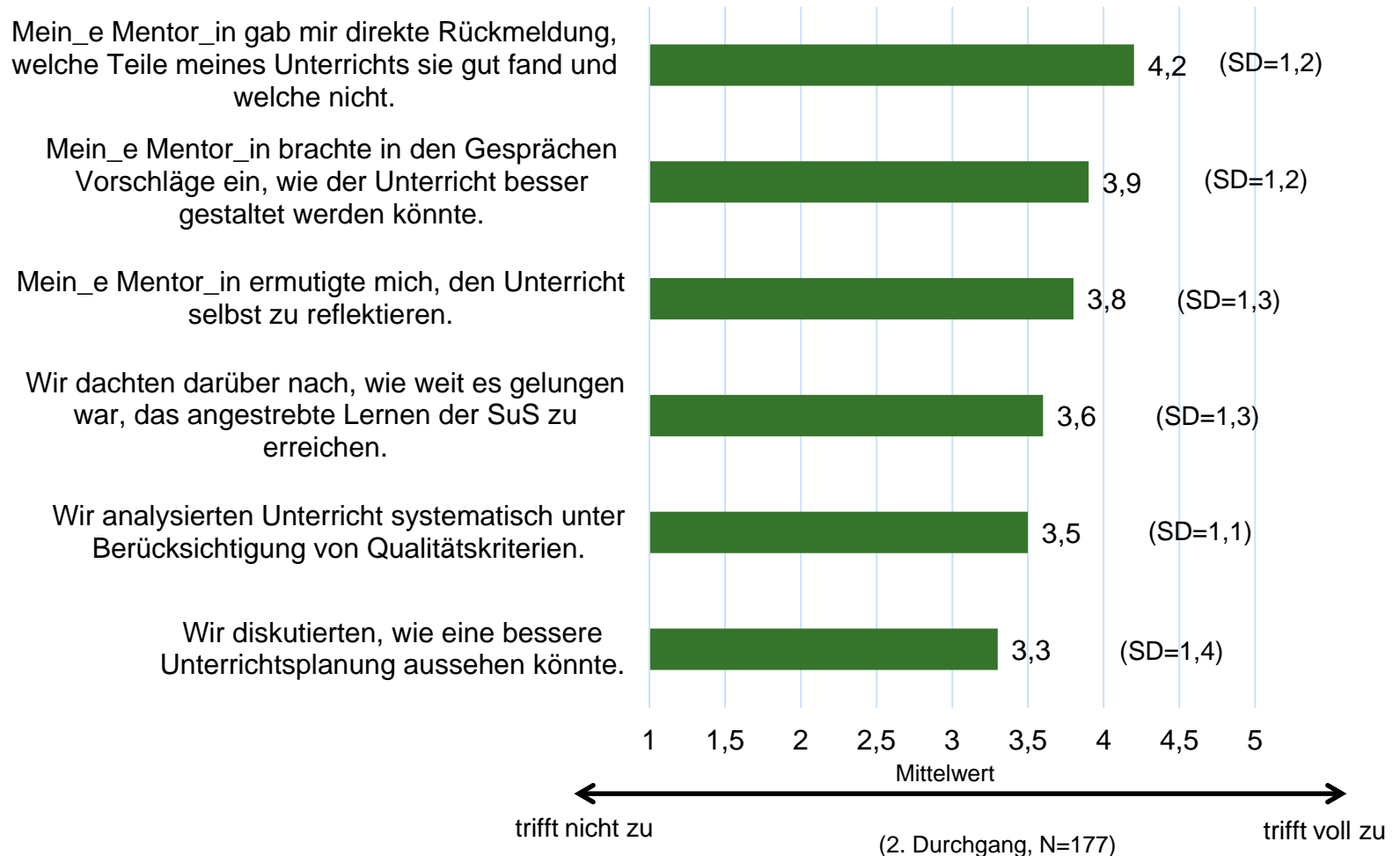

Bewertung des Mentorings aus Sicht der Studierenden

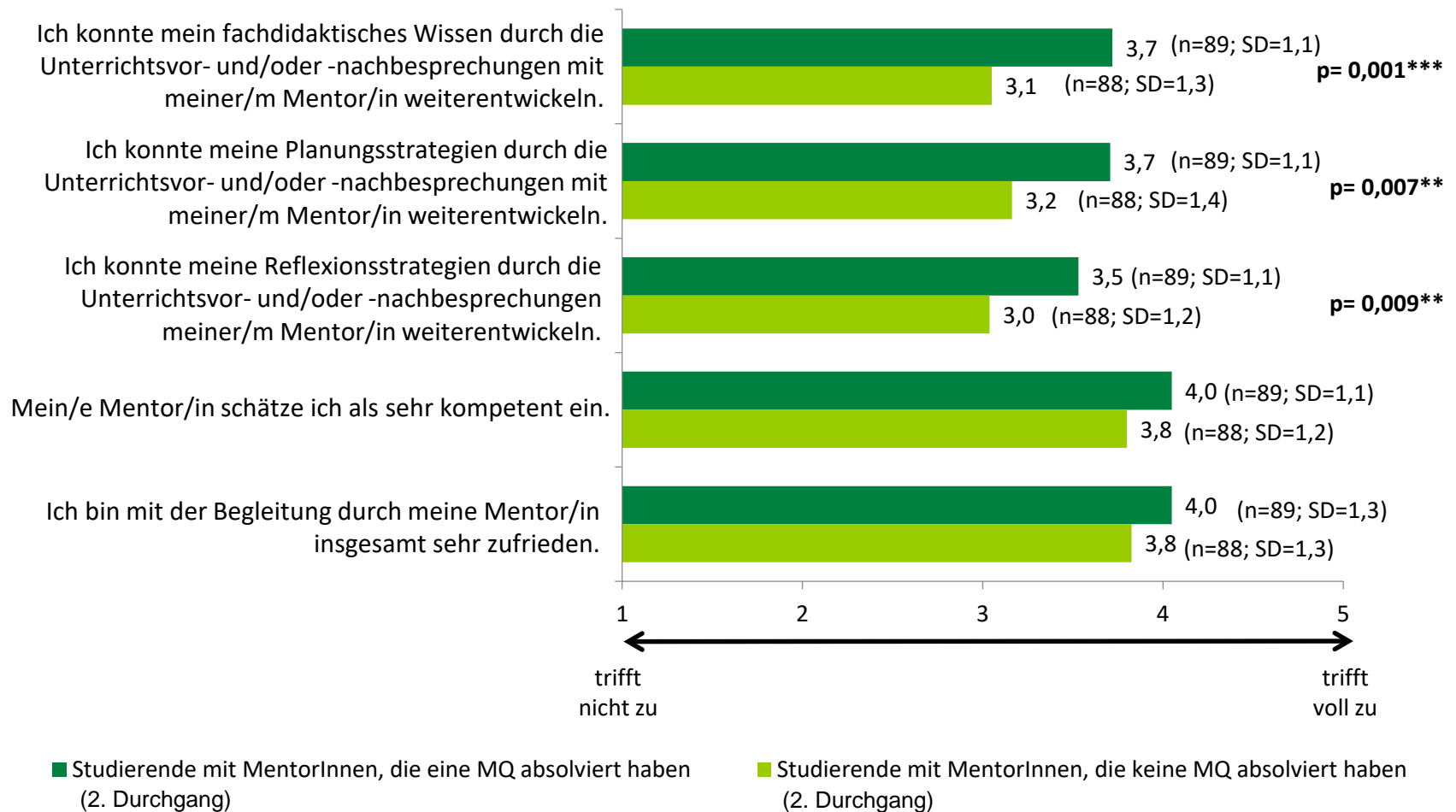

Lernbegleitung: Unterrichtsbesuche durch Dozierende

N (1. Durchgang) = 183

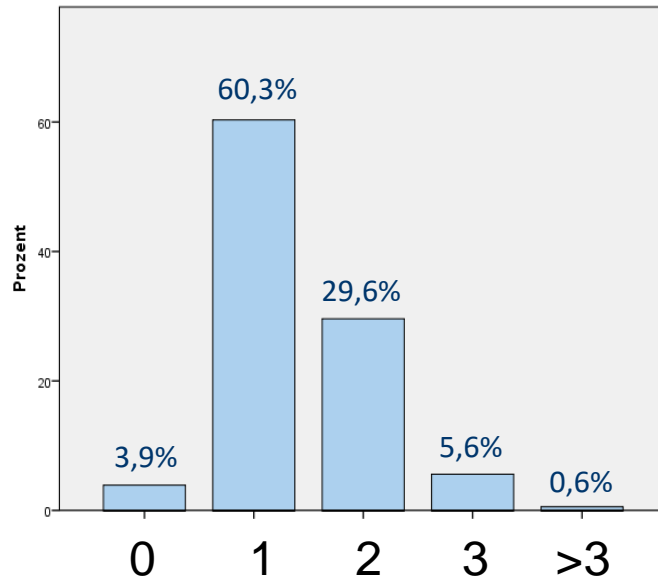

N (2. Durchgang) = 177

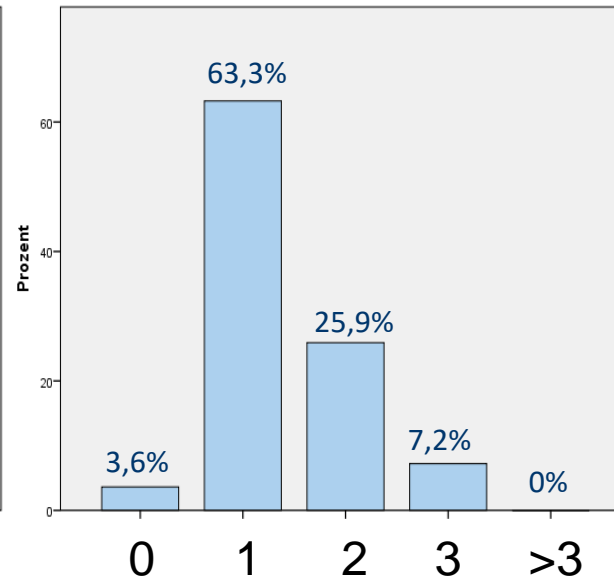

- 2/3 der Studierenden geben an, nur einmal im PS von Dozent_innen der FD besucht worden zu sein
- überwiegend sind die Studierenden mit der Betreuung durch die Dozent_innen der Fachdidaktiken zufrieden ($MW=4.0$, $SD=1,1$ / Vorjahr: $MW=3.8$, $SD=1,4$)

Lernbegleitung: Studierendentandems

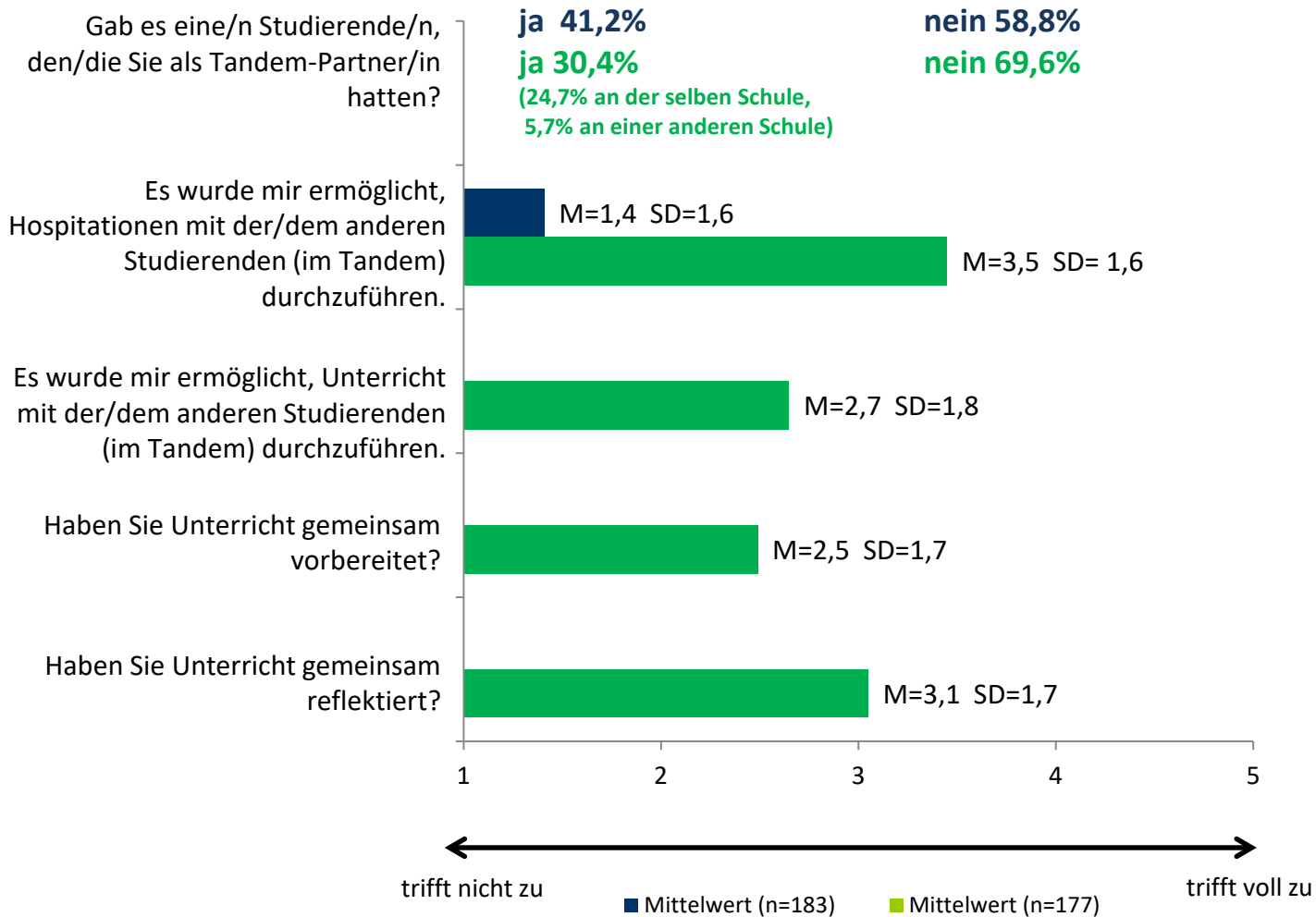

Inwieweit fühlen Sie sich zum momentanen Zeitpunkt Ihrer Ausbildung kompetent,...

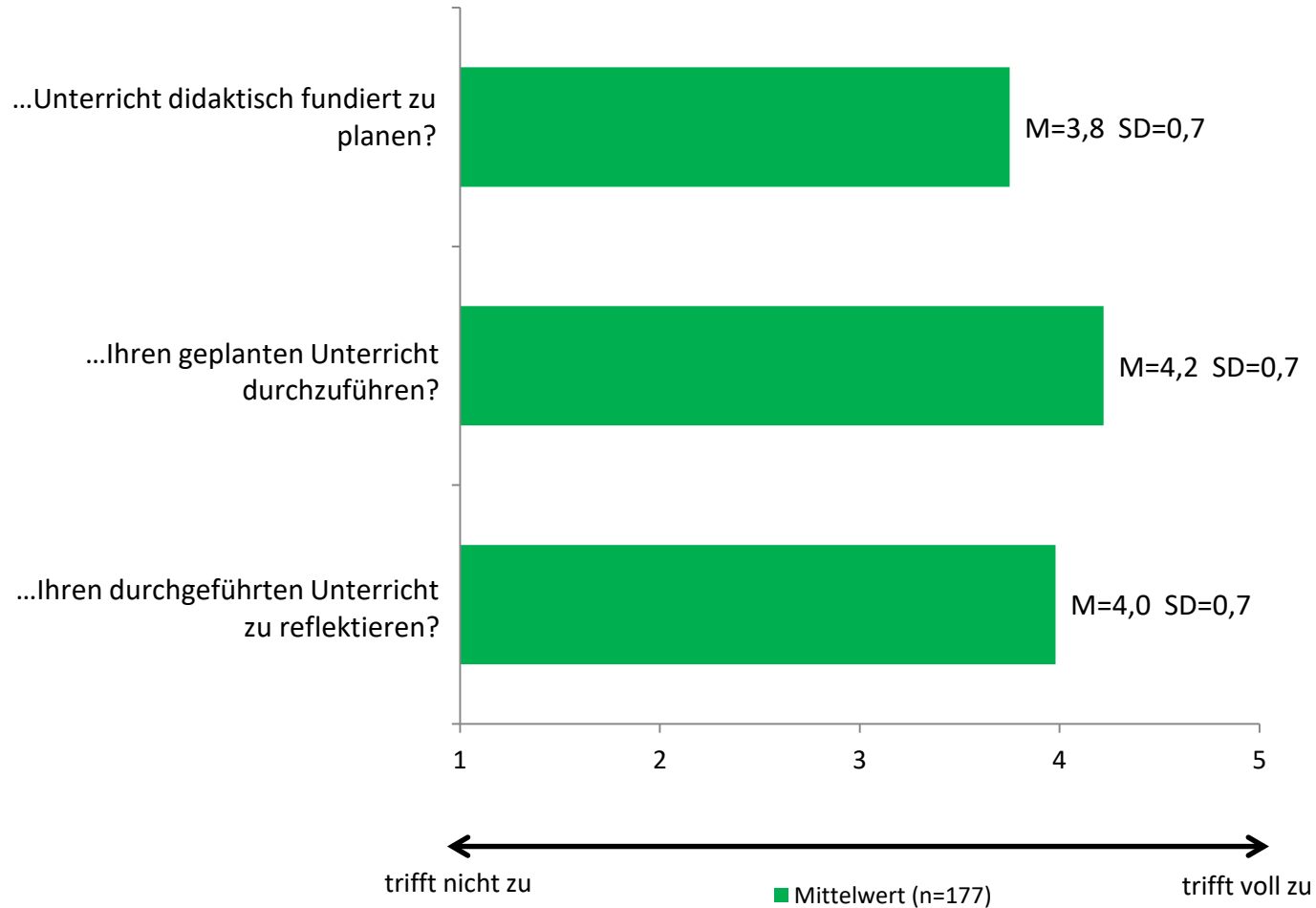

- ☺ Die Mehrheit der Studierenden fühlt sich an ihren Schulen gut integriert sowie betreut, und erhält umfassende Einblicke in Schulleben und Unterricht.
 - tendenziell haben sich die guten Einschätzungen des ersten Durchgangs noch verbessert
- ☺ Die Vorgaben zur Lernbegleitung durch die Mentor_innen (Unterrichtsvor- und Nachbesprechungen) werden mehrheitlich umgesetzt.
 - bei der Umsetzung der Orientierungsgespräche besteht noch Entwicklungsbedarf
 - tw. scheint eher direktiv als ko-konstruktiv beraten zu werden
 - Studierende beurteilen besonders die Nachbesprechungen positiv
 - Theoriebezug und Qualitätskriterien werden vergleichsweise seltener thematisiert
- ☺ Die Studierenden nehmen in zentralen Punkten eine bessere Betreuungsqualität bei qualifizierten Mentorinnen und Mentoren wahr.

Zusammenfassung

- ☹ Die zeitlichen Vorgaben der Studienordnung für das Praxissemester und die Anzahl der Unterrichtsversuche werden (über-)erfüllt.
 - keine Veränderung zum Vorjahr
- ☹ Die mittlere Anreisezeit zur Schule liegt im Bereich von \emptyset 42 min
 - keine Veränderung zum Vorjahr
- ☹ Studierende mit Kindern und berufstätige Studierende haben Probleme, das Praxissemester mit ihren außeruniversitären Verpflichtungen zu vereinbaren.
 - insgesamt wird die Vereinbarkeit von Studium und Beruf/Familie sowie die Überschneidungsfreiheit des Lehrangebots aber besser beurteilt als im Vorjahr

Zusammenfassung

- ☹ Die Lernbegleitung durch zwei Unterrichtsbesuche der Fachdidaktiken wird nur bei 1/3 der Studierenden realisiert.
 - keine Veränderung zum Vorjahr
- ☹ 40% der Studierenden geben an, im PS ohne Anwesenheit von Mentor_innen unterrichtet zu haben.
 - Umfang ist etwas zurückgegangen
- ☹ 2/3 der Studierenden hatten keine Tandempartner.
 - gegenseitige Hospitationen von Studierenden wurden aber häufiger realisiert als im Vorjahr
 - gemeinsame Unterrichtsvorbereitung und Tandemteaching wurden durchgeführt



Kontakt

Dr. rer. nat. Caroline Körbs
Stellv. Direktorin der Professional School of Education (PSE)
Humboldt-Universität zu Berlin

Telefon: +49 (0)30 2093 70831
E-Mail: koerbs.caroline@hu-berlin.de



GEFÖRDERT VOM



Bundesministerium
für Bildung
und Forschung



Professional School of Education
Schule | Universität | Wissenschaft | Praxis