

**Protokoll Nr. 04/2021
der 74. Sitzung des Institutsrats der PSE am 20.04.2021 – Zoom-Konferenz
16.15 bis 17:25 Uhr**

Anwesende Stimmberechtigte:

Mitglieder des Institutsrats:

Prof. Stephan Breidbach (Leitung)

Prof. Péter Bagoly-Simó

Prof. Sven Jennessen

Prof. Thomas Koinzer

Prof. Elisabeth Mayweg-Paus

Dr. Malte Lehmann

Ulrike Häusler

Anne Becker

Kathinka Rosenkranz

Jonathan Meuschel

Nick Oelrichs

Weitere Mitglieder der PSE:

Dr. Monika Budde

Yvonne Dietl

Dr. Ingo Fehrmann (Protokoll)

Dr. Kristina Hackmann

Magnus John

Dr. Anne Mihan

Dr. Christine Oesterreich

Verena Reinke (ab TOP 6)

Christian-Peter Schultz

Marit Vos

Dr. Grit Wachtel

Dr. Heike Wapenhans

Dr. Katharina Wieland

Gast:

Dr. Sarah Dannemann

Beginn um 16.15 Uhr

1. Feststellung der Beschlussfähigkeit

Kristina Hackmann stellt die Beschlussfähigkeit fest.

2. Genehmigung der Tagesordnung

Die Tagesordnung wird einstimmig genehmigt.

3. Bestätigung des Protokolls vom 23.03.2021 (IR öffentlicher Teil)

Es gibt die folgenden Korrekturanmerkungen:

S. 3, vierter Absatz: Korrektur eines Tippfehlers: „Angeregt wird eine Abstimmung *mit* den Fachdidaktiken von FU und TU.“

S. 3, sechster Absatz: Dieser Absatz wird umformuliert, um Mehrdeutigkeiten zu vermeiden. Vorschlag: „Daneben wird festgehalten, dass die Anliegen und Perspektiven paradigmatisch unterschiedlich ausgerichteter bildungswissenschaftlicher Disziplinen und Fachdidaktiken eingebracht werden sollten.“

Ergebnis: 10 ja : 0 nein : 1 Enthaltung

Das Protokoll wird mit den o.g. Änderungen bestätigt.

Das Protokoll des nicht-öffentlichen Teils wurde bereits im Umlaufverfahren einstimmig bestätigt.

4. Berichte aus dem Direktorium

- Begrüßungen:

Begrüßt wird Sarah Dannemann als Gast, seit 01.04.2021 für zwei Semester Vertretungsprofessorin für die vakante Professur für Sachunterricht und seine Didaktik, mit dem inhaltlichen Schwerpunkt Naturwissenschaften. Ihr fachlicher Hintergrund ist die Biologiedidaktik.

Begrüßt wird ebenfalls der stellv. PSE Direktor Malte Lehmann, der von seiner Vertretungsprofessur in Paderborn zurück ist.

Auch Elisabeth Mayweg-Paus ist aus Ihrer Elternzeit zurückgekehrt und wird in der Runde begrüßt.

- Eilentscheid:

Im Wege seiner Eilzuständigkeit gemäß § 19 Absatz 3 VerfHU hat der Direktor der PSE beschlossen, dass der Fristlauf für die Bearbeitung von Abschlussarbeiten, Hausarbeiten oder sonstigen schriftlichen Arbeiten in Bachelor- und Masterstudiengängen rückwirkend vom 01.04.2021 bis einschließlich 31.05.2021 ausgesetzt wird, um Nachteile für die Studierenden durch pandemiebedingte Einschränkungen zu vermeiden. Dieser Eilentscheid bezieht sich auf die von der PSE verantworteten Module und Veranstaltungen der Sprachbildung.

- Rahmenvereinbarung SPS

Die Steuerungsgruppe Lehrerbildung unter der Leitung der Staatssekretär*innen Stoffers (SenBJF) und Krach (SenKWiFo) hat eine Arbeitsgruppe unter Federführung der lehrerbildenden Universitäten beauftragt, für das Praxissemester ein Tandemmodell zu konzipieren und zu pilotieren. Prof. Uwe Gellert (Direktor der DSE an der FU), Prof. Rebekka Hüttmann (Vizepräsidentin der UdK) und Prof. Stephan Breidbach (HU) haben sich zusammengefunden, um den Arbeitsprozess der AG zu strukturieren und mit den weiteren beteiligten Akteuren zu koordinieren.

- Ankündigung zur nächsten IR-Sitzung:

Die nächste IR Sitzung am 25.05.2021 wird verkürzt, um ab 17.00 Uhr zusammen mit den Mitgliedern des izbf Vertreter*innen der BUA zu begrüßen und Möglichkeiten der Bildungsforschung und Lehrkräftebildung in der BUA auszuloten.

- Preis für gute Lehre 2020:

Der Preis für gute Lehre 2020 der Humboldt-Universität geht an Dr. Maria Große aus dem Arbeitsbereich Sprachbildung an der PSE. Die Preisverleihung findet im Rahmen des Humboldt-Tags der Lehre am 2.6.2021 statt. Das Direktorium gratuliert der Preisträgerin und dem ganzen Arbeitsbereich unter der Leitung von Beate Lütke sehr herzlich zu diesem außerordentlichen Erfolg.

- Nachfrage zum Sonderprogramm Beste Lehrkräfte(bildung) für Berlin:

Auf Nachfrage kann nicht bestätigt werden, dass es Gespräche zu strukturellen Änderungen der Lehrkräftebildung an der HU gibt, die dem Direktorium bekannt wären oder in die es einbezogen wäre. Sehr wohl sind

Gespräche zwischen UL und KSBF zum Sonderprogramm Beste Lehrkräftebildung bekannt, jedoch auch diese ohne Beteiligung der PSE.

- Nachfrage zur Besetzung der Professor Inklusion und Partizipation:

Die Verhandlungen laufen derzeit, eine Rufannahme ist jedoch noch nicht erfolgt.

5. Berichte aus den Arbeitsbereichen und Kommissionen

Arbeitsbereich Internationales:

Es gab ein konstruktives Gespräch mit der Leitung des International Office zu internationalen Perspektiven der Lehrkräftebildung und der PSE. Weitere Gespräche werden stattfinden, generell wurde der Eindruck vermittelt, dass hier weiter mit Interesse und Unterstützung seitens des International Office zu rechnen ist.

Kommission Praxissemester:

Malte Lehmann übernimmt nach seiner Rückkehr wieder den Vorsitz der Kommission, ein herzlicher Dank geht an Péter Bagoly-Simó für die Vertretung dieses Vorsitzes im vergangenen Semester.

6. Beschluss: Anträge auf Vergabe von Lehraufträgen

Die Beschlussvorlage wurde kurzfristig am Vortag verschickt.

Auf Nachfrage wird noch einmal kurz erläutert, wie es zu der aktuellen Situation in Bezug auf die DBR-Professur gekommen ist:

1. Die Professur wurde im Zusammenhang mit der Förderung des DZLM eingerichtet. Dadurch war zu Beginn eine mathematische Ausrichtung gegeben. Die erste Stelleninhaberin Bettina Rösken-Winter war Mathematikdidaktikerin.
2. Im Zuge der Reform des Grundschullehramts und des Aufwuchses wurde vereinbart, dass die fachmathematische Lehre aus dem Institut für Mathematik vom dortigen Zweitmitglied Bettina Rösken-Winter, mithin also aus der PSE in das Grundschullehramt exportiert wird. Diese Vereinbarung war an die Person Rösken-Winter gebunden. Der mit dem Ausbau Lehrkräftebildung verbundene Personalaufwuchs wurde entsprechend ebenfalls vorübergehend u.a. an der DBR-Professur angesiedelt (eine 2/3 befr. WiMi-Stelle).
3. Mit dem Wechsel von Bettina Rösken-Winter an das Institut für Erziehungswissenschaften wurde das Personal in Abstimmung zwischen der MatNat, der KSBF und der PSE an das IfE verschoben. In Abstimmung mit dem DZLM und entsprechend der Perspektivgespräche mit dem Präsidium wurde die Nachfolge von Bettina Rösken-Winter fachoffen aber mit einer deutlichen Präferenz für eine disziplinäre Verortung in der Mathematik ausgeschrieben. Nach dem Abbruch des Berufungsverfahrens entstand eine Vakanz, deren Vertretung ebenfalls mit einer Expertin aus der Mathematikdidaktik besetzt wurde.
4. Zum nächstmöglichen Zeitpunkt soll die DBR-Professur neu ausgeschrieben werden. Die Denomination soll nach der Eingliederung des DZLM in das IPN beibehalten werden, allerdings soll der präferierte fachliche Schwerpunkt entfallen. Für das SoSe 2021 soll die etablierte Praxis des Lehrexports in das Grundschullehramt (Mathematik) aus kollegialen Gründen beibehalten werden.

Daher unterstützt das Direktorium den vorliegenden Antrag und bittet den IR um Zustimmung.

Ergebnis: 11 : 0 : 0

Die Vergabe der in der Vorlage genannten Lehraufträge wird vorbehaltlich der Finanzierungszusage der Personalabteilung einstimmig beschlossen.

7. Neustrukturierung des Bereichs Studium und Lehre an der PSE

Der erst im vergangenen Jahr neu geschaffene Bereich Studium und Lehre wurde neu strukturiert. Dieser besteht nun aus zwei Teilen,

- zum einen „Service für Lehramtsstudierende“ (SfL) mit dem Prüfungsbüro Sprachbildung, den beiden Praktikumsbüros für das Berufsfelderschließende Praktikum und das Praxissemester, der Beratung zum Lehramtsstudium und einer neu einzurichtenden Koordination Praxissemester/ Clearingstelle, die das SfL auch leiten wird,
- zum anderen „Übergreifende Studienangelegenheiten im Lehramt“ mit der Studiengangsentwicklung im Lehramt (SP Masterstudiengänge), der Koordination Grundschullehramt und der Koordination Q-Master.

Sowohl nach innen als auch nach außen sollen so die Arbeitsbereiche und Zuständigkeiten besser nachvollziehbar und transparenter werden. Die von Magnus John erarbeitete neue Darstellung in Form eines Organigramms wird vorgestellt. Dieses ist auch bereits auf der PSE-Website verfügbar (siehe auch Protokollanhang).

Die Leitung des Teilbereichs „Service für Lehramtsstudierende“ ist in Ausschreibung.

Eine Rückmeldung zum Sonderprogramm fehlt leider immer noch – und damit bleiben auch die Fragen nach Sekretariatskapazität, einer wissenschaftlichen Stelle für die Medienbildung (ZtL) und einer Erhöhung des Stellenanteils für Labore und Werkstätten (UniLab) ungeklärt.

8. Verschiedenes

Der Call für Anträge für Gelder aus dem Sondertatbestand Inklusion erfolgt noch im April.

Das Direktorium hat keine neuen Informationen zur Mentoringqualifizierung. Die Finanzierung für die Fachdidaktiken ist weiterhin unklar. Die fachunabhängige Basisqualifizierung wird weitergeführt.

Die nächste Sitzung des IR der PSE findet am 25. Mai 2021 um 16:15 statt.

Ende der Sitzung um 17:25

Ingo Fehrmann, Kristina Hackmann, Stephan Breidbach

Struktur der Professional School of Education (PSE)

Alle dargestellten Bereiche sind per Hyperlink mit den entsprechenden Webseiten verlinkt



(Stand: März 2021)

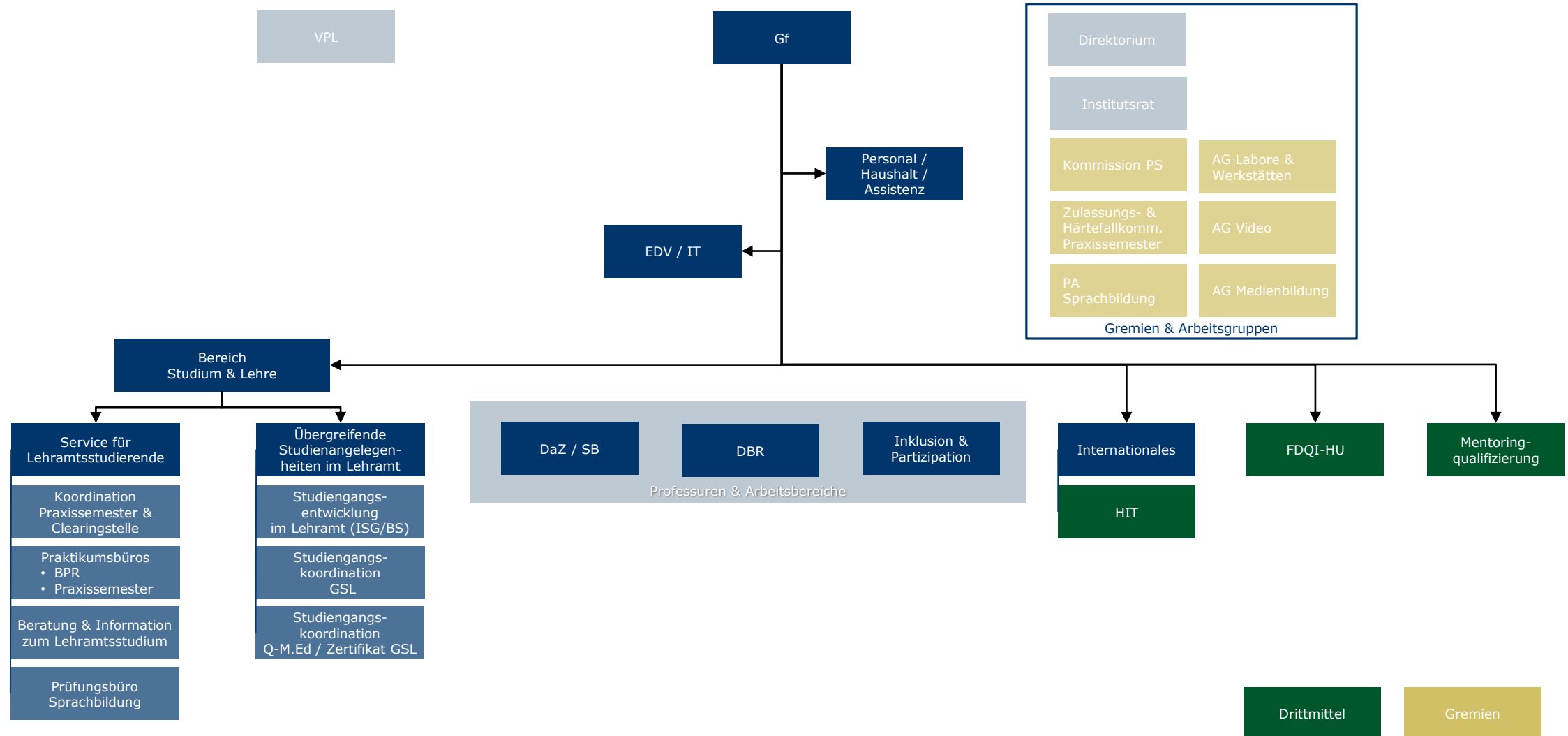

Struktur Bereich Studium und Lehre an der PSE



(Stand: März 2021)

