



# DAS REFERENDARIAT IN BERLIN

Grundlage: Verordnung Vorbereitungsdienst und Staatsprüfung (VSLVO) vom 23. Juni 2014 (GVBl, S. 228)  
i.d.F. der Änderungsverordnungen vom 22.01.2021 und vom 05.08.2022 (GVBl, S. 508)

Mai 2024

**GEW** AN DEINER SEITE

# Inhalt

- Bewerbung und Einstellung - Zeiten
- Bezüge im Referendariat
- Krankenversicherung
- Rechtliche Besonderheiten
- Struktur der Ausbildung
  - Allgemeines Seminar
  - Fachseminare
  - Ausbildungsunterricht, Schule
- Staatsprüfung

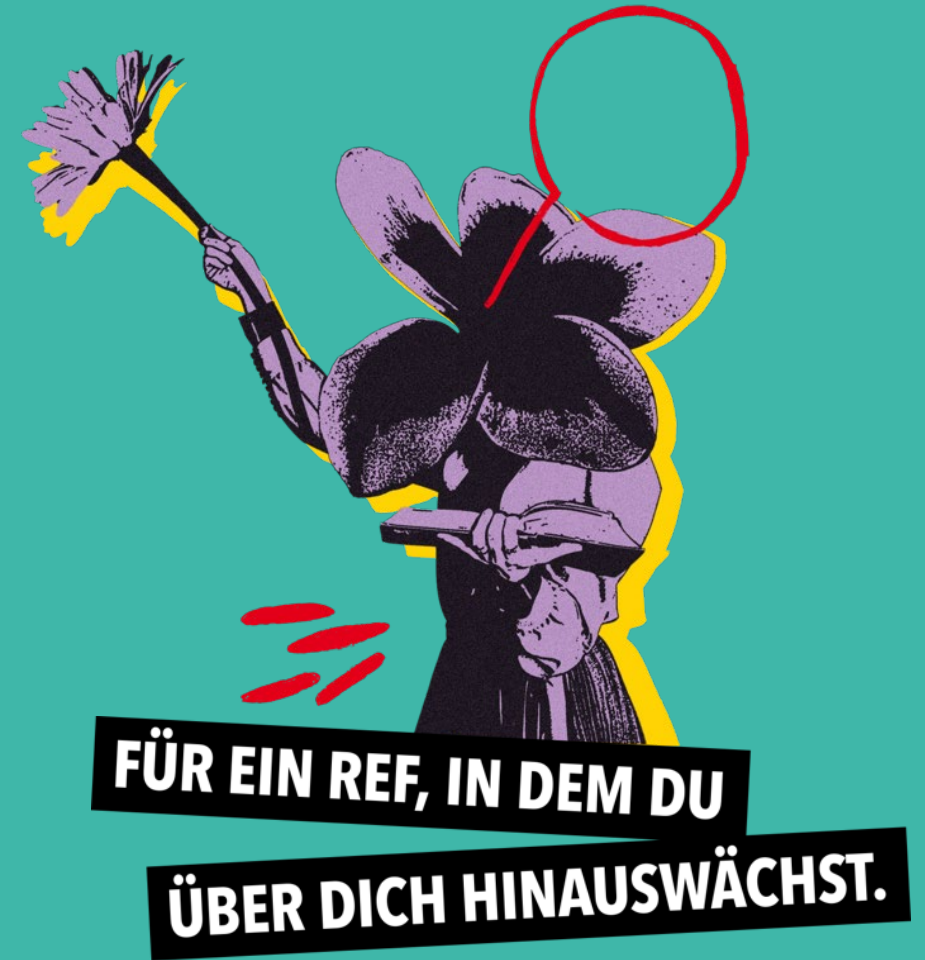

# Bewerbung und Einstellung

(hier zum **22.08.2024** und **zum 03.02.2025**)

1. **Bewerbungsfrist:** 08.04.24 – für Einstellung am 22.08.24  
(*17.09.24 für Einstellung am 03.02.25*)
2. **(Nur) Zeugnis Master/1.** Staatsexamen darf bis 6 Wochen später nachgereicht werden; Nachreichfrist wird von Senatsverwaltung immer verlängert: *für Einstellung am 22.08.24 bis 01.08.2024*  
(*für 03.02.25 bis 13.01.25*)
3. **Zulassungsbescheid:** Mitte Mai (*für Einstellung 03.02.25 Mitte November*)
4. **Rückmeldefrist** (ca. 8 bis 10 Tage nach Erhalt des Bescheides; unbedingt einhalten)
5. **Bei Annahme des Platzes:** sofern noch nicht geschehen: Schwangerschaft mitteilen; ggf. Elternzeitantrag stellen



# Bewerbung und Einstellung

## Nach erfolgter Zusage:

- Polizeiliches Führungszeugnis zur Vorlage bei einer Behörde (nicht älter als 3 Monate)
- Erklärung zum Gesundheitszustand (keine regelmäßige Amtsarztuntersuchung!) und zur Neutralitätspflicht sowie Masernschutz
- Zuweisung in einen Regionalverbund: SenBJF
- Zuweisung der Seminare und Schule: Leiter\*in des SPS
- Einladung zur Vereidigung /Einstellung: Anfang August 2024
- Vereidigung und Beginn des Referendariats:  
22.08.2024, i.d.R. 9:00 Uhr im SPS (**03.02.2025**)

# Regionalverbände

Seminare sind in vier Regionalverbänden zusammengefasst:

- **RV 1:** Treptow-Köpenick, Marzahn-Hellersdorf, Lichtenberg
- **RV 2:** Friedrichshain-Kreuzberg (hier der SPS-Standort für alle mit Sonderpäd.), Tempelhof-Schöneberg, Neukölln
- **RV 3:** Charlottenburg-Wilmersdorf, Spandau, Steglitz-Zehlendorf (hier die SPS für alle Berufsbildner\*innen)
- **RV 4:** Mitte, Pankow, Reinickendorf

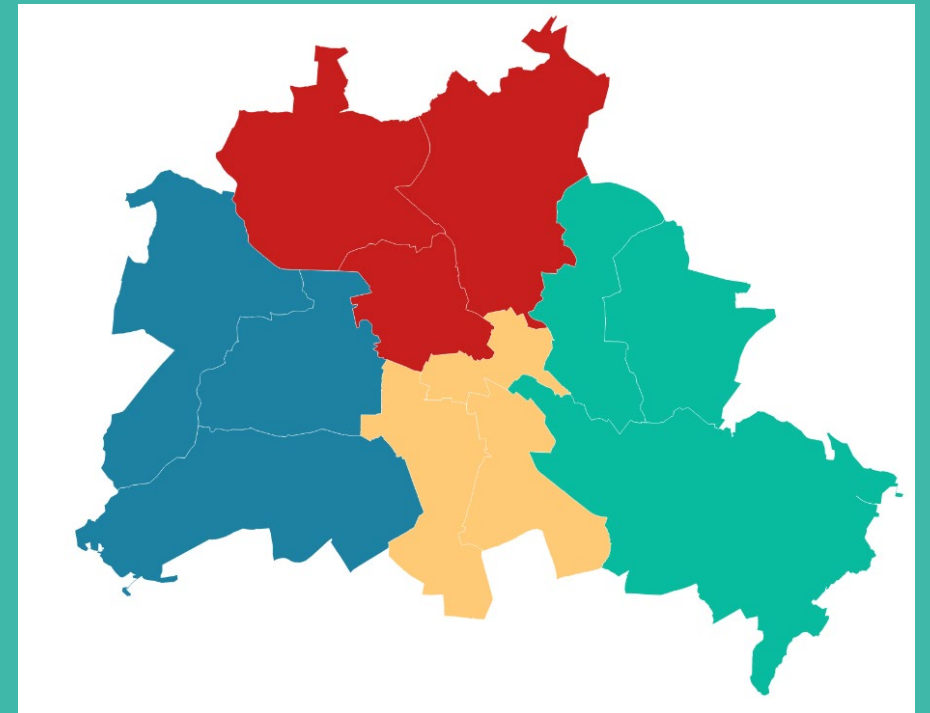

# Monatliche Bezüge - Grundbeträge

Brutto/Monat in Berlin – alle Angaben ohne Gewähr!

Lehramt	bis 31.10.2024
Lehrämter ISS / Gymnasium und berufsbildende Schule (einschließlich mit Sonderpädagogik) (Studienreferendar*innen): A 13 Z	1.606, 14 €
Lehramt Grundschule (einschließlich mit Sonderpädagogik) (Lehreranwärter*innen): A 13	1.567, 47 €
Für alle bis einschließlich Oktober 2024: monatlicher Inflationsausgleich (steuerfrei)	50 €

# Familienzuschläge

Bis 31.10.2024

Verheiratete/eingetragene Lebenspartner*innen und ggf. Ledige mit Kind im Haushalt	150,10 €
Zuschlag für das erste und zweite Kind jeweils	128,39 €
Zuschlag für das dritte Kind	819,76 €
Zuschlag für das vierte und jedes weitere Kind	678,99 €
Weihnachtsgeld bzw. Jahressonderzahlung	500,00 €

# Hauptstadtzulage

- im regulären Referendariat 50 € / Monat (steuerpflichtig)
- Bei Abschluss eines VBB-Firmentickets oder des Deutschlandtickets Job:
  - in Höhe des Gegenwerts des Tickets AB oder des Deutschlandtickets (steuerfrei)
  - muss bis 8. des Vormonats abgeschlossen werden!
- **Antrag muss ausgefüllt werden**; Merkblatt und Formular gibt es erst in der Einführungswoche im Seminar

(Referendar\*innen in privaten Schulen erhalten die Zulage nicht!)

Weitere Infos unter <https://www.berlin.de/sen/bjf/intern/>



# Krankenversicherung

Referendariat und Anpassungslehrgang mit **Ausbildungsvertrag (ohne Verbeamtung): gesetzlich versicherungspflichtig:**  
Arbeitgeber übernimmt automatisch die Hälfte der Beiträge

**Im Beamtenverhältnis keine gesetzliche Versicherungspflicht**

**Zwei Möglichkeiten für Beamt\*innen:**

1. Freiwillig in gesetzlicher Krankenkasse
2. Privat in privater Krankenkasse

Beides hat **Vor- und Nachteile**. Wahl kann nur individuell geklärt werden.



# Vergleich gesetzliche – private Krankenversicherung

Gesetzliche Krankenversicherung (GKV)	Private Krankenversicherung (PKV)
<ul style="list-style-type: none"><li>• <b>Solidarprinzip:</b> Beitrag einheitlich gesetzlich festgelegt; einkommensabhängig; <b>unabhängig von Alter und Gesundheitszustand</b></li><li>• <b>Versicherungs- und Beitragsumfang 100 %</b> - kann nicht auf die individuelle Beihilfe abgestimmt werden – <b>aber auf Antrag wird pauschale Beihilfe gezahlt.</b></li></ul>	<ul style="list-style-type: none"><li>• <b>Individualprinzip:</b> Beitrag <b>abhängig von Alter und Gesundheitszustand</b>; unabhängig vom Einkommen; Beitragszuschläge bei Vorerkrankungen;</li><li>• <b>Gesundheitszustand</b> und Vorerkrankungen müssen <b>offengelegt</b> werden; Verschweigen führt zu Leistungsausschluss und ggf. Kündigung</li><li>• <b>Versicherungs- und Beitragsumfang</b> richtet sich nach Status (50 % bei max. einem Kind); <b>individuelle Beihilfe stockt Leistungen im Versicherungsfall auf</b></li></ul>

# Vergleich gesetzliche – private Krankenversicherung

Gesetzliche Krankenversicherung (GKV)	Private Krankenversicherung (PKV)
<ul style="list-style-type: none"><li>• <b>Sachleistungsprinzip:</b><ul style="list-style-type: none"><li>• Rechnungen müssen nicht selbst bezahlt werden (bis auf evtl. Zuzahlungen)</li><li>• kein bürokratischer Aufwand mit Arztrechnungen</li></ul></li><li>• <b>Familienversicherung:</b> beitragsfreie Mitversicherung von Kindern und Ehepartner*innen unter bestimmten Voraussetzungen</li><li>• ggf. weniger Leistungen als in einer privaten KV und längere Wartezeiten auf Arzttermine</li></ul>	<ul style="list-style-type: none"><li>• <b>Kostenerstattungsprinzip:</b><ul style="list-style-type: none"><li>• Rechnungen müssen zunächst selbst bezahlt werden: dann Erstattung durch Krankenkasse und Beihilfestelle beantragen</li><li>• Tarifdschungel</li></ul></li><li>• <b>Keine Familienversicherung:</b> Kinder und Ehepartner*innen müssen ggf. zusätzlich privat versichert werden</li><li>• ggf. mehr Leistungen und schnellere Arzttermine</li></ul>

# Pauschale Beihilfe im Land Berlin

## Alternative zu privater KV mit individueller Beihilfe

### § 76 Abs. 5 Landesbeamtengesetz:

- Berlin übernimmt auf Antrag 50 % des Krankenversicherungsbeitrags bei Beamt\*innen als sog. pauschale Beihilfe (damit Verzicht auf individuelle B.) – unbedingt bei gesetzlicher Versicherung beantragen!
- Bei privat versicherten Beamt\*innen pauschale Beihilfe (anstelle der individuellen Beihilfe) nur möglich bei Krankheitskostenvollversicherung
- in der gesetzlichen Pflegeversicherung zahlen alle Beamt\*innen nur den halben Beitragssatz: 1,7 % anstelle von 3,4 % (plus 0,6 % für Kinderlose ab 23. Lebensjahr)

# Pauschale Beihilfe muss beantragt werden

- **Antrag nicht rückwirkend möglich!**
- **Daher Antrag im Monat vor Beginn des Referendariats stellen!**
- bei Beginn August 2024: spätestens im Juli 2024
- Nachweis über Höhe des Krankenversicherungsbeitrags und Personalnummer können später nachgereicht werden



# Ausführliche GEW-Infos zur Krankenversicherung



[www.gew-berlin.de/aktuelles/detailseite/neuigkeiten/pauschale-beihilfe-fuer-beamt-innen/](http://www.gew-berlin.de/aktuelles/detailseite/neuigkeiten/pauschale-beihilfe-fuer-beamt-innen/)



# Schwangerschaft / Elternzeit

- Mitteilung der Schwangerschaft bei Schul- und Seminarleitung
- Einstellung auch während der Mutterschutzzeiten
- Elternzeit auch unmittelbar nach der Einstellung möglich
- Antragsfrist:
  - 7 Wochen vor Antritt der Elternzeit
  - zwischen 3. und 8. Geburtstag des Kindes: 13 Wochen

# Nebentätigkeiten

- Müssen beantragt werden bei Hauptseminarleitung
- Nur in geringem zeitlichen Umfang möglich (ca. 4 Wochenstunden)
- Rechtsgrundlage: § 62 ff Landesbeamtengesetz (LBG)
- Paralleles Studium oder Promotion nur anzeigepflichtig (§ 63 Abs. 2 LBG)



# Verlängerung des Referendariats

§ 6 Abs. 8 VSLVO:

**Wenn die „Abwesenheitszeiten“ insgesamt 7 Wochen übersteigen  
(mehr als 49 Kalendertage)**

**Abwesenheitszeiten sind:**

- Krankheitszeiten
- Mutterschutz / Elternzeit / Pflegezeit
- Sonderurlaub nach § 6 Abs. 9 VSLVO
- Auf Antrag Innendienstzeiten bei Schwangerschaft ab dem 6. Monat der Schwangerschaft

# Verkürzung des Referendariats

§ 6 Abs. 6 VSLVO:

durch **Anrechnung von Unterrichtserfahrungen** (mind. ein Monat!)  
vor dem Referendariat **oder Fremdsprachenassistenzen** im Ausland

- Maximal 6 Monate
- Keine Anrechnung des Praxissemesters
- Über den Antrag entscheidet Hauptseminarleitung „nach dem Ausbildungsstand“
- Keine Antragsfrist, aber möglichst im 1. Halbjahr stellen
- **Nicht möglich im berufsbegleitenden Referendariat!**

# Fragen?



**DU HAST 1.000 FRAGEN?**

**WIR HABEN DIE ANTWORTEN.**

# Struktur der Ausbildung

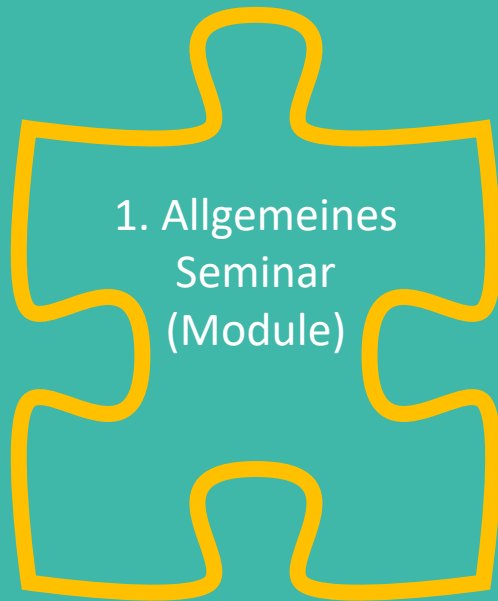

Plus: Erste-Hilfe-Kurs bei einem von den Unfallversicherungsträgern zugelassenen Ausbildungsunternehmen (i.d.R. ein Tag); darf bei Beginn des Prüfungszeitraums höchstens 2 Jahre zurück liegen – selbst finanziert!



# Struktur der Ausbildung

- Zuweisung in Schulpraktisches Seminar (SPS) durch SenBJF: Referendar\*innen mit gleichem Ausbildungsstand
- Leiter\*in SPS = Dienstvorgesetzte\*r
- gesondert für die drei Lehrämter GS, ISS/Gym und berufliche Schulen

# Allgemeines Seminar und Modularisierung

## Umfang:

- mind. 30 Stunden Einführungsseminar
- 10 Pflichtbausteine à ca. 10 Stunden / 4 Wochen
- an einem Wochentag, ab ca. 15.00 Uhr, drei U-Stunden

## Modularisierung: Zwei Module

1. Unterrichten (6 Pflichtbausteine)
2. Erziehen u. Innovieren (4 Pflichtbausteine)

Mit Sonderpädagogik: vertiefte sonderpädagogische Ausbildung in die beiden allgemeinen Module integriert.



# Inhalte der Module

- Inhaltliche Beschreibung der Pflichtbausteine: im „Handbuch Vorbereitungsdienst“ (Link siehe Taskcard)
- Inklusion, Suchtprophylaxe, Sprachbildung, Schulrecht u. a. verbindlich im Modulangebot
- Pflichtbausteine können je nach regionalem Ausbildungsplan auch in anderen Schulpraktischen Seminaren belegt werden
- mind. 2 der 10 Pflichtbausteine müssen aber im eigenen SPS absolviert werden



# Fachseminare

- Anwärter\*innen desselben Faches – unterschiedlicher Semester
- Je zwei Fachseminare, im Lehramt Grundschule drei Fachseminare (Mathe u. Deutsch oder Sopäd + ein weiteres Fach)
- Insgesamt 6 U-Stunden / Woche (auch bei Grundschule!)
- Zwei Zeitschienen: 8.00-10.30; 11.30-14.00 Uhr
- bei Teilzeit: individueller Ausbildungsplan

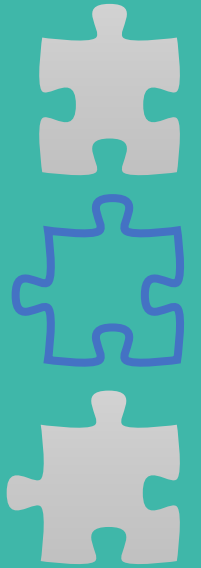

# Unterrichtsbesuche

## Verpflichtung der Fachseminarleiter\*innen:

- 1. und 2. Ausbildungshalbjahr: jeweils mind. zwei UB in jedem Fach
- 3. Ausbildungshalbjahr: jeweils mind. ein UB in jedem Fach  
(insgesamt mind. 10 bei zwei Fächern)
- Bei Teilzeit: Gesamtzahl der UB wie in Vollzeit

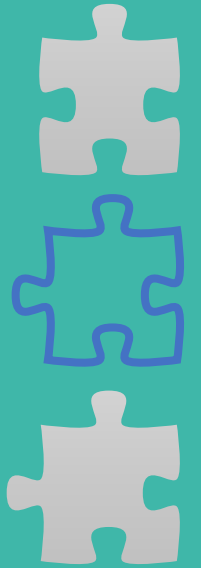

# Unterrichtsbesuche

im Grundschullehramt mit drei Fächern:

Reduzierung der UB von 15 auf 11 in der gesamten Ausbildungszeit (hat GEW durchgesetzt!):

- pro Fach in jedem Ausbildungshalbjahr mind. ein UB (= 9)
- zusätzlich je ein weiterer UB in zwei selbst gewählten Fächern innerhalb der gesamten Ausbildungszeit (= 2)

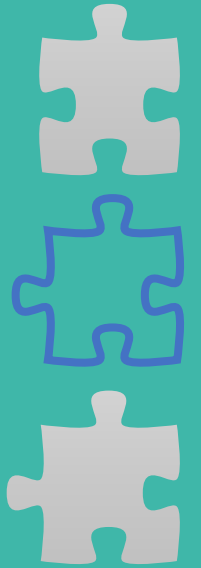



# Unterrichtsbesuche

- FS-Leiter\*innen müssen selbst mind. 1x pro Halbjahr eigenen Unterricht „zeigen“ – darauf achten!
- Wichtig: Termine für UBs langfristig planen und immer Schulleitung mit einladen!
- Leiter\*innen Allg. Seminare: Keine Festlegung einer bestimmten Anzahl (sollen aber trotzdem Unterrichtsbesuche durchführen)



# Laufende Beurteilung

durch alle Fachseminarleiter\*innen:

jeweils am Ende des 1. und 2. Ausbildungshalbjahres

- Stand Kompetenzentwicklung (Stärken / Schwächen + Hinweise)
- standardisiertes Verfahren (Formular im Handbuch VD)
- Keine Noten! Unterstützung / Beratung!

Schulleitung:

muss spätestens zum Ende des 2. Ausbildungshalbjahres Gespräch zum Stand der Kompetenzentwicklung führen

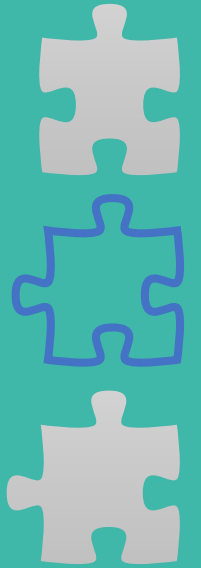

# Seminarwechsel

Wechsel der Seminare (Schulpraktisches Seminar und / oder Fachseminare)

**nur zum Ende des 1. Ausbildungshalbjahres auf Antrag**

- Wechsel vorrangig innerhalb des eigenen Regionalverbundes
- Antrag muss spätestens einen Monat vor Ende des 1. Ausbildungshalbjahres gestellt werden!
- Wichtig: Vor Wechsel hospitieren in anderen Seminaren

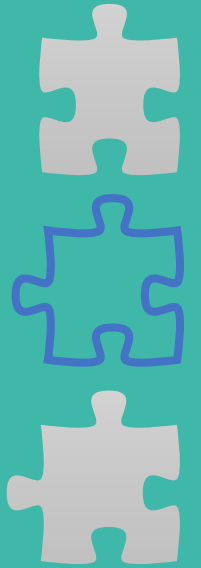

# Ausbildungsunterricht Schule

- **10 Unterrichtsstunden / Woche**
  - davon mind. 4 als selbstständiger Unterricht – je nach Ausbildungsstand
  - „Rest“: Hospitationen und angeleiteter Unterricht
- **bei Teilzeit:** 8 Stunden; davon mind. 3 selbstständig!



# Ausbildungsunterricht Schule

- Betreuung ist Pflicht der Schulleitung
- Diese kann Lehrkräfte als Mentor\*innen beauftragen
- Mentor\*innen bekommen keine Ermäßigung und haben keine Ausbildungsfunktion
- Wenn möglich: eigene Wahl treffen



# Fragen?



**DU HAST 1.000 FRAGEN?**

**WIR HABEN DIE ANTWORTEN.**

# Staatsprüfung

## Setzt sich zusammen aus:

- einer Modulprüfung
- Ausbildungsnote (Endbeurteilung)
- Unterrichtspraktischer Prüfung in zwei Fächern / Fachrichtungen (auch bei Grundschule)

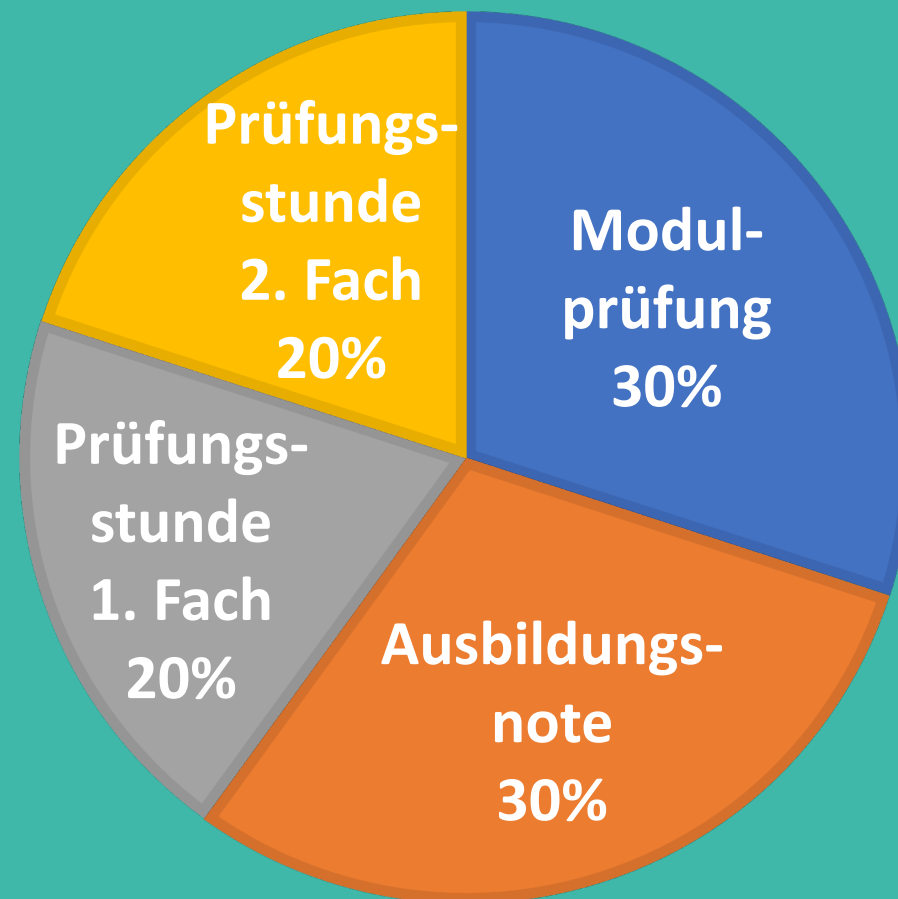

# Modulprüfung (§ 16 VSVLO)

Muss Inhalte aus beiden Modulen enthalten

Wählbar sind:

- a) Schriftliche (max. 20 Seiten; 4 Wochen)
- b) Mündliche (30 Minuten)
- c) Multimediale (30 Minuten)
- d) Prüfungsportfolio (max. 20 S.; 4 Wochen)

b – c auch als  
Gruppenprüfungen  
möglich

Prüfungsvorsitz: Leiter\*in des eigenen SPS + weitere Person (Leiter\*in SPS, FS-Leiter\*in, Schulleiter\*in)

Modulprüfung kann 1 x wiederholt werden.



# Ausbildungsnote (§ 17 VSVLO)

Benotete Gutachten vor der unterrichtspraktischen Prüfung durch:

- alle zwei oder drei **Fachseminarleiter\*innen** und
- den/die **Schulleiter\*in**

Leiter\*in des SPS fasst die drei (oder vier) Noten lediglich zusammen (aber benotet nicht selbst!)



# Unterrichtspraktische Prüfung (§ 18-22 VSVLO)

Generell gilt: Prüfungsstunden immer in unterschiedlichen Jahrgangsstufen

Lehramt Grundschule:

Zwei Prüfungsfächer (von drei  
Ausbildungsfächern) – selbst gewählt

eine Stunde: in Jahrgangsstufen 1 – 3

die andere: in Jahrgangsstufen 4 – 6

(gilt nicht bei Sonderpädagogik)

# Unterrichtspraktische Prüfung (§ 18-22 VSVLO)

## Lehramt ISS /Gymnasium:

- grundsätzlich eine Prüfungsstunde in der Sekundarstufe I und eine in der gymnasialen Oberstufe (gilt nicht bei Sopäd)

## Lehramt berufsbildende Schulen:

- beide Stunden in derselben Jahrgangsstufe möglich, sofern unterschiedlichen Bildungsgängen zugeordnet

## alle mit sonderpädagogischen Fachrichtungen:

- mindestens eine Stunde im Unterricht mit Schüler\*innen mit sopäd. Förderbedarf grundsätzlich in unterschiedlichen Jahrgangsstufen (außer in Schulen mit sopäd. Förderschwerpunkt)

# Prüfungsausschuss (§ 20 VSVLO)

## 4 Mitglieder:

- Vorsitz: Leiter\*in eines Schulpraktischen Seminars (dem Prüfungskandidat\*in nicht angehört!) oder andere/r Schulleiter\*in oder SenBJF
- Zwei Fachseminarleiter\*innen (i.d.R. die eigenen)
- Schulleiter\*in (Ausbildungsschule)

Vertreter\*in des zuständigen Personalrats (PR Lehramtsanwärter\*innen) kann auf Wunsch teilnehmen (Kontrollfunktion; Rücken stärken; nicht in Bewertung beteiligt); PR rechtzeitig anfragen!

# Wiederholungsprüfungen (§ 26 VSVLO)

## Die Modulprüfung

- muss mind. mit 4,00 bewertet sein
- ansonsten eine Wiederholungsmöglichkeit bis vor Beginn des Prüfungszeitraumes (ohne Verlängerung des Referendariats)



# Wiederholungszeitraum

Eine Note (Ausbildungsnote oder Modulprüfungsnote nach Wiederholung) schlechter als 4,00:

- keine Zulassung zur Prüfung (Staatsprüfung erstmals nicht bestanden):
- Wiederholungsprüfung ist sechs Monate nach dem Nichtbestehen der Prüfung abzulegen (unter Berücksichtigung von Schulferien: acht Monate)
- gleiches gilt bei nicht bestandener unterrichtspraktischer Prüfung
- Keine Teilzeit in der Wiederholungsphase!

# Fragen?



**DU HAST 1.000 FRAGEN?**

**WIR HABEN DIE ANTWORTEN.**

# Die GEW Berlin: eure Interessenvertretung

- gut geschützt (Rechtsschutz, Berufshaftpflicht- und Schulschlüsselversicherung; auch bei Praktika!)
- besser und schneller informiert
- gut beraten
- Mitmachen, u. a. in der Jungen GEW

Alles für nur 4 € Mitgliedsbeitrag/Monat  
(im regulären Referendariat)  
bzw. 2,50 € für Studierende

<https://www.gew.de/mitglied-werden>





# Mehr Infos und Kontakt

Noch mehr Infos – immer aktuell unter:

<https://www.gew-berlin.de/referendariat>

**Kontakt:**

Matthias Jähne

- Telefon: 030/219993-59
- [matthias.jaehne@gew-berlin.de](mailto:matthias.jaehne@gew-berlin.de)

Gewerkschaft Erziehung und Wissenschaft (GEW BERLIN)

Ahornstr. 5, 10787 Berlin

